Pachtinschrijving PNH 21 Haarlemmermeer (Noord-Holland)

Sluiting inschrijving: 2 juli 2024 - 14:00 uur



PACHTGROND.NU

in opdracht van:



**Provincie
Noord-Holland**

Inhoudsopgave

1. Inleiding.....	3
2. Omschrijving pachtobject	4
3. Kaarten pachtobject.....	6
4. Inschrijvingsvoorwaarden.....	8
5. Toelichting puntensystematiek.....	11
6. Prijs.....	13
7. Pachtovereenkomst	14

1. Inleiding

De provincie Noord-Holland heeft grond in eigendom, die tijdelijk wordt verpacht aan agrarische ondernemers, totdat de grond wordt ingezet voor het voorgenomen provinciale project of verkoop. Zij vindt het belangrijk dat haar grond landbouwkundig goed en duurzaam beheerd wordt. Hierbij staan een vruchtbare bodem, divers bodemleven en schoon oppervlaktewater centraal. Met het oog op deze doelen worden er bijzondere gebruiksvoorwaarden gesteld bij de verpachting.

De provincie Noord Holland biedt, per inschrijving, landbouwgrond in geliberaliseerde pacht aan. Deze brochure bevat belangrijke informatie over de aangeboden pachtgrond. Wij vragen u vriendelijk om deze brochure aandachtig door te lezen alvorens u zich inschrijft op het object van uw keuze.

Deze brochure bevat een omschrijving van het pachtobject, kaartmateriaal, de inschrijfvoorwaarden, specifieke informatie over de wijze van gunnen en de pachtovereenkomst.

Om in aanmerking te komen voor het object zoals in deze brochure omschreven dient u zich via ons platform www.pachtgrond.nu in te schrijven. Door middel van uw inschrijving gaat u akkoord met alle informatie zoals in deze brochure is vermeld. Iedere inschrijver heeft een eigen onderzoekplicht om zich zodoende van alle feiten omtrent het object op de hoogte te stellen.

Let op! Uw bieding is onherroepelijk en onvoorwaardelijk.

2. Omschrijving pachtobject

Algemeen

In pacht aangeboden object Bouwland, nabij Hoofdweg te Hoofddorp.

Kadastrale informatie

Burgelijke Gemeente	Perceel	Oppervlakte (ha)	Voorvrucht	Straat
Haarlemmermeer	P8 HLM03AK 2636 D2	9.0000	Zie bijzonderhede n	Hoofdweg

Totaal oppervlakte 9.0000 Ha

Grondsoort

De grondsoort bestaat uit Zavel.

Type gebruik

Het object dient als Bouwland te worden gebruikt.

Pachtperiode

De grond wordt in geliberaliseerde pacht aangeboden voor een periode van 1 jaar, ingaande op 1 november 2024 en lopende tot 1 november 2025.

Aanvaarding

Het pachtobject ontvangt u in de staat waarin het object zich bevindt ten tijde van de ingangsdatum van de pachtovereenkomst. Pachter aanvaardt het object inclusief eventuele ziekten en/of aaltjes of anderszins.

Overige informatie

Voorvrucht:

P8 HLM03AK 2636 D2: Mais

Bijzonderheden

De volgende gebruiksvoorwaarden zijn van toepassing:

Bouwland I1 (I1)

Bouwland

De pachter is verplicht het bouwland naar goed landbouwkundig gebruik te bewerken, te bemesten,

in te zaaien dan wel te beplanten, tenzij anders omschreven in het hierna bepaalde.

Pachter zal ervoor zorgdragen, dat het organische stofgehalte van het land niet vermindert en ter voorkoming daarvan een regelmatige bemesting toepassen met organische stof, dan wel met een groenbemester.

Pachter zal het bouwland vrijhouden van schadelijke gewassen; pachter zal een zo gezond mogelijk vruchtopvolgingstelsel toepassen.

Percelen buiten begrenzing Natuurnetwerk Nederland; bouwland:

- Gebruik van glyfosaat is niet toegestaan. Toepassing is alleen mogelijk na toestemming van verpachter.

- Overige bestrijdingsmiddelen en bemesting zijn toegestaan, maar er dient een mest- en spuitvrije strook langs de schouwsloten te worden aangebracht van 3 meter gemeten vanaf de insteek van de sloot bovenop de verplichte 50 cm mest- en spuitvrije zone. Voor bouwland groter dan 5 ha dient een strook van 6 meter aangehouden te worden, beginnende 50 cm uit de insteek van de sloot. Als door een andere overheid een bredere strook is voorgeschreven dan is de bredere strook van toepassing.

- Er geldt een verplichting tot het inzaaien met een inheems bloemrijk kruidenmengsel in de mest- en spuitvrije strook.

- De pachter van bouwland dient voor de aanvang van de pachtovereenkomst een bouwplan in ter afstemming met de verpachter. De verpachter behoudt zich het recht voor om het ingediende bouwplan voor aanvang van de pachtovereenkomst af te wijzen als dit een negatief effect kan hebben op de bodemkwaliteit.

3. Kaarten pachtobject

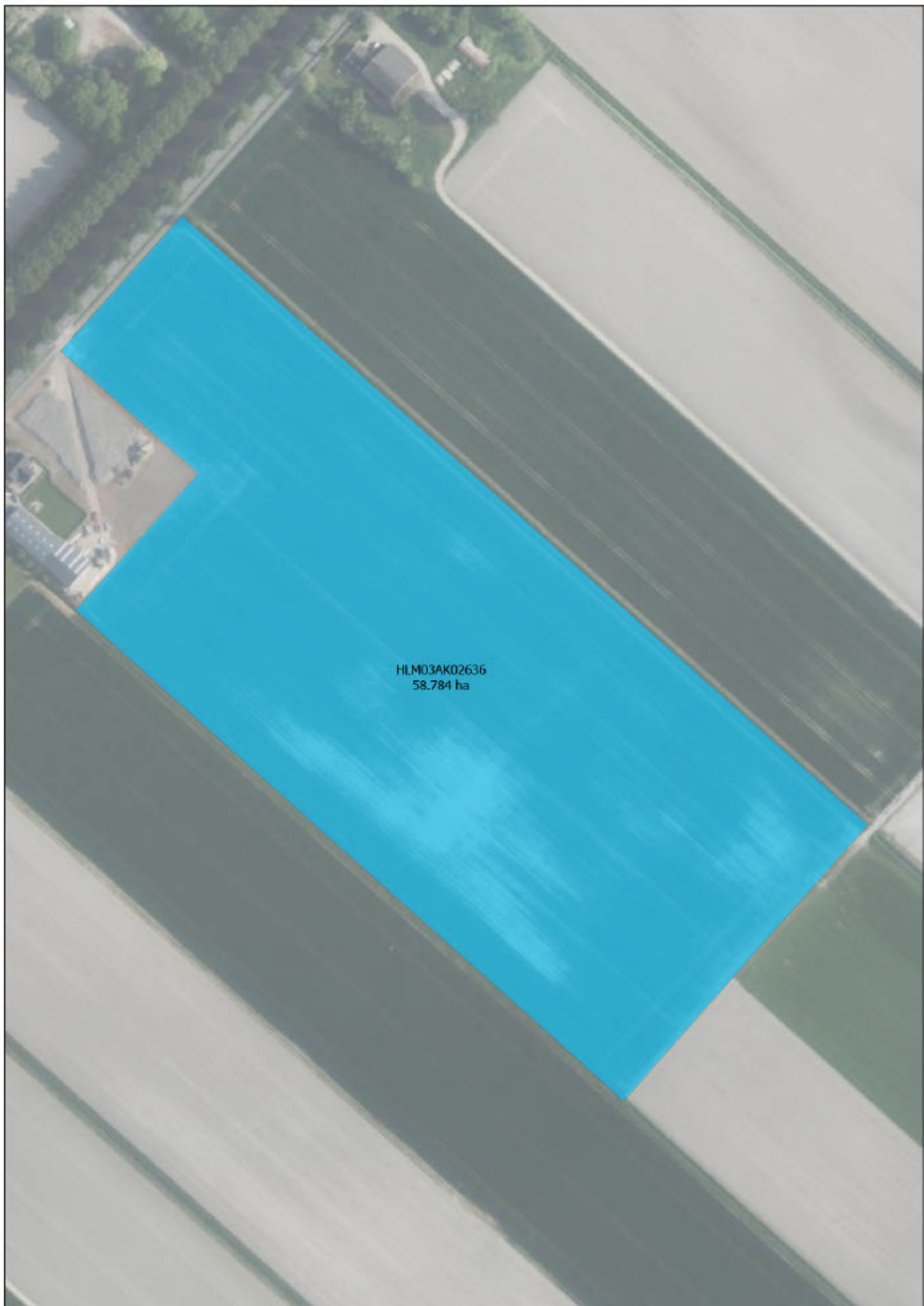

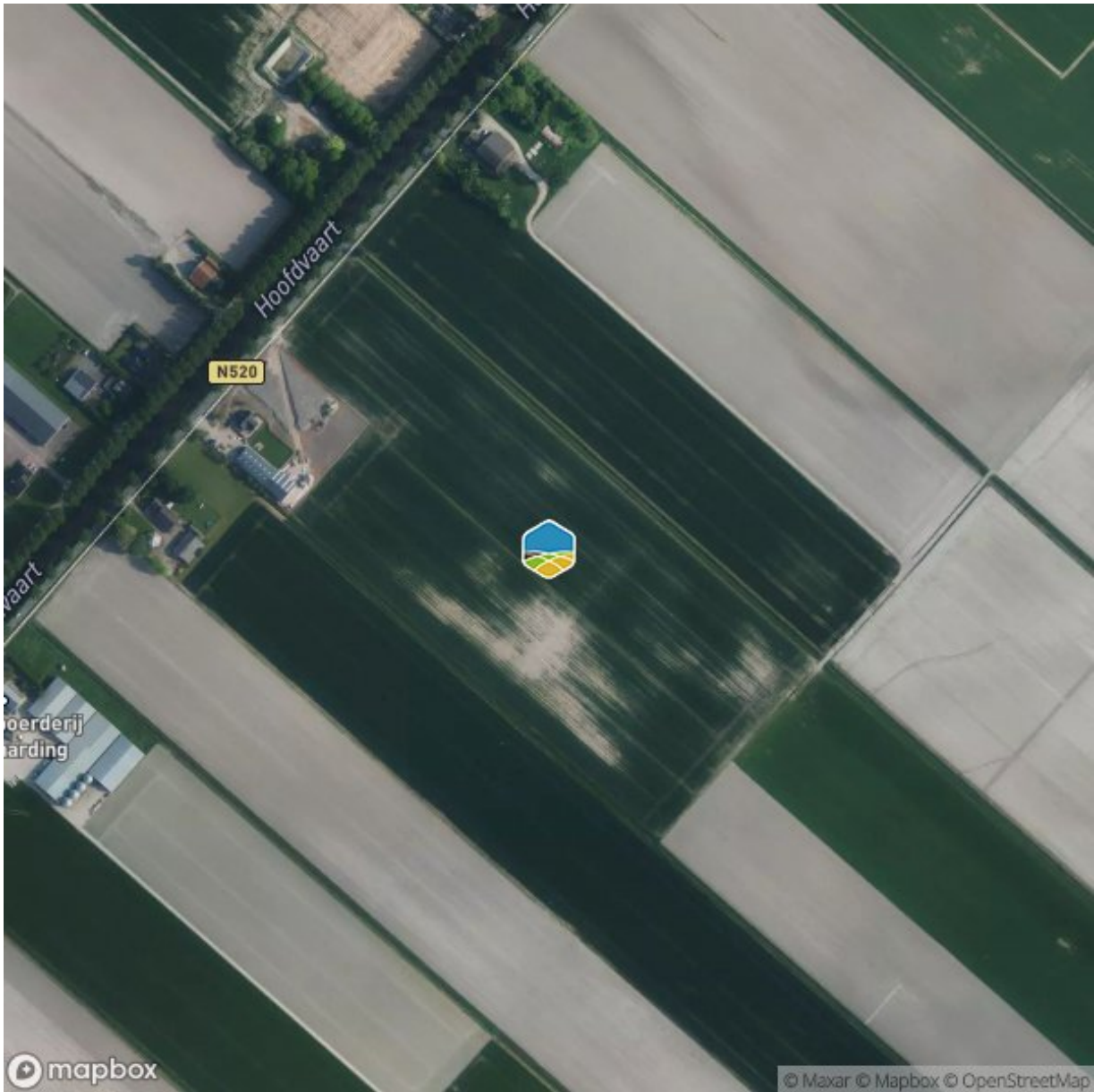

4. Inschrijvingsvoorwaarden

Artikel 1 Inschrijvoorwaarden

1. Een inschrijver dient een account aan te maken op www.pachtgrond.nu. Hierbij worden een gebruikersnaam en wachtwoord gekozen.
2. De inschrijver dient een bedrijfsmatige landbouwer te zijn, een relatienummer te bezitten bij de Rijksdienst voor Ondernemend Nederland (RVO), ingeschreven te staan bij de Kamer van Koophandel met een SBI-code die begint met 01.1, 01.2, 01.3, 01.4, 01.5, 01.6 als hoofdactiviteit en in bezit te zijn van een geldig legitimatiebewijs.
3. Uitgesloten van pacht zijn inschrijvers die zich geen goede pachter van de provincie Noord-Holland hebben getoond in het voorgaande pachtseizoen. Hieronder wordt verstaan dat de pachtcontractvoorwaarden herhaaldelijk binnen één contract niet zijn nagekomen. Indien dit van toepassing is, is dit schriftelijk gemeld aan de pachter.

Artikel 2 Het inschrijven op een object

1. Nadat men ingelogd is, kan de inschrijver via de knop 'inschrijven' bij het betreffende object zich inschrijven. De inschrijver komt vervolgens op het digitaal inschrijfformulier waar de inschrijver, door enkele stappen te doorlopen, zich kan inschrijven voor het betreffende object.
2. Op het digitale inschrijvingsformulier dient de inschrijver de volgende onderdelen aan te geven:
 - a. of hij/zij in bezit is van een certificaat, zoals vermeld op de lijst met certificaten in hoofdstuk 5 Toelichting puntensystematiek
 - b. een bod in euro's voor het gehele object voor het 1e pachtjaar, exclusief 50% van de waterschapslasten en exclusief de legeskosten voor de beoordeling van de pachtovereenkomst door de Grondkamer (€ 159,-, prijspeil 2024)
 - c. gegevens voor de berekening van de reisafstand

Deze onderdelen worden omgezet in punten en de totaalsom van deze punten voor een object levert een inschrijvingsscore op voor de inschrijving per object. De puntensystematiek wordt nader toegelicht in hoofdstuk 5 Toelichting puntensystematiek.

3. Na het doorlopen van het inschrijfformulier dient de inschrijving te worden verzonden voor een correcte afronding. Van de inschrijving ontvangt de inschrijver per e-mail een bevestiging.
4. Het inschrijvingsformulier van de inschrijver komt na de sluitingsdatum in een digitale database te staan die alleen inzichtelijk is voor medewerkers die handelen namens www.pachtgrond.nu. Tijdens de inschrijfperiode heeft alleen een onafhankelijke notaris zicht op de biedingen.

Artikel 3 De spelregels voor inschrijving

1. **Elke inschrijving dient onvoorwaardelijk, onherroepelijk en zonder enig voorbehoud te zijn.** Een inschrijving in strijd hiermee wordt niet in behandeling genomen.
2. Een uitgebrachte inschrijving kan na verzending tot de sluitingsdatum van de inschrijving van het object op www.pachtgrond.nu worden aangepast.
3. Indien meer personen gezamenlijk de inschrijving doen, dan zijn zij hoofdelijk aansprakelijk voor de op hen krachtens de verpachting bij inschrijving rustende verplichtingen en voor de daaruit eventueel voortvloeiende pachtverhouding.

4. De inschrijver verklaart dat hij, voordat hij een inschrijving doet, kennis heeft genomen van de bepalingen in deze brochure en dat de inhoud van deze brochure en de gevolgen van het doen van zijn inschrijving hem voldoende voor ogen staan.
5. Elke inschrijver blijft aan zijn inschrijving gebonden, ook al is dit niet de winnende, totdat:
 - a. de verpachter gunt aan een ander; of
 - b. vaststaat dat niet wordt gegund; of
 - c. de termijn waarbinnen de verpachter tot gunning kan overgaan is verstreken zonder dat is gegund; of
 - d. de verpachting bij inschrijving wordt afgelast.

Artikel 4 Gunning, beraad, niet gunning en afgelasting

1. De toewijzing vindt plaats op basis van de hoogte van de inschrijvingscore waarbij degene met de hoogste score als eerste wordt beoordeeld.
2. Bij de toewijzing van biologische pachtgronden wordt voorrang gegeven aan biologische bedrijven.
3. Nadat de inschrijvingen bekend zijn, besluit de verpachter of zij gunt en aan wie, of zij gebruik maakt van het recht van beraad of niet gunt.
4. De verpachter heeft het recht niet te gunnen of zich omtrent het al of niet gunnen te beraden. De termijn van beraad eindigt 30 dagen na de sluitingsdatum van het betreffende object of zoveel eerder als de verpachter mocht hebben gegund.
5. De verpachting bij inschrijving kan, zolang niet is gegund, steeds en zonder opgave van redenen door verpachter worden afgelast.
6. Indien na sluiting van de inschrijving van een object blijkt dat er meerdere inschrijvers zijn met de hoogste inschrijvingscore, dan wordt gegund aan de inschrijver die het dichtst bij het object gevestigd is, gemeten over de weg. De afstand wordt berekend vanaf het bouwblok tot de opgang van het pachtobject. Indien bij gelijke inschrijvingscores de afstand tot het perceel geen uitsluitel geeft, wordt loting toegepast.
7. Per biedingsfase geldt er een gunningslimiet van 1 pachtobject per bedrijf. Heeft een bedrijf bij 2 of meer objecten de hoogste inschrijvingscore, dan wordt gegund op basis van de volgorde van de aangeboden objecten. Sortering vindt plaats van groot naar klein op basis van de oppervlakte van een object. Na het bereiken van de limiet van 1 object wordt gegund aan de inschrijver die de op één na hoogste inschrijvingscore heeft enz.
8. Een gunning wordt door de verpachter of door Stichting Pachtbank namens de verpachter aan alle inschrijvers op een pachtobject bekend gemaakt door middel van een e-mailbericht met de vermelding van de hoogste inschrijvingscore en bijhorende pachtprijs. Alle andere inschrijvingscores worden niet bekend gemaakt.
9. Na de gunning wordt een geliberaliseerde pachtovereenkomst opgemaakt. De gegunde partij is verplicht de pachtovereenkomst aan te gaan, het pachtobject in gebruik te nemen onder de in deze brochure gestelde voorwaarden en is verplicht het vooraf vastgestelde bedrag te betalen.

Artikel 5 De pachtovereenkomst

1. De inschrijver verklaart door het verzenden van de inschrijving volledig bekend en akkoord te zijn met de inhoud van de te sluiten geliberaliseerde pachtovereenkomst, zoals is opgenomen in hoofdstuk

6 Pachtovereenkomst.

2. Ondertekening van de pachtovereenkomst vindt plaats binnen 1 maand na definitieve gunning of zoveel eerder of later als partijen overeenkomen.
3. De pachter kan pas over het pachtobject beschikken vanaf het moment dat de overeenkomst ingaat of zoveel eerder als partijen overeenkomen.

5. Toelichting puntensystematiek

Hieronder wordt de puntentoekenning beschreven.

1. BIEDING

Het bod wordt omgezet in een puntenaantal. Voor iedere € 50 krijgt de inschrijver 2 punten. In onderstaande tabel is dit principe nader weergegeven.

Prijs per ha per jaar	Puntenaantal
€ 1 tot en met € 50	2
€ 51 tot en met € 100	4
€ 101 tot en met € 150	6
€ 151 tot en met € 200	8
€ 201 tot en met € 250	10
€ 251 tot en met € 300	12
€ 301 tot en met € 350	14
€ 351 tot en met € 400	16
€ 401 tot en met € 450	18
€ 451 tot en met € 500	20
€ 501 tot en met € 550	22
€ 551 tot en met € 600	24
€ 601 tot en met € 650	26
€ 651 tot en met € 700	28
€ 701 tot en met € 750	30
€ 751 tot en met € 800	32
€ 801 tot en met € 850	34
€ 851 tot en met € 900	36
€ 901 tot en met € 950	38
€ 951 tot en met € 1.000	40
€ 1.001 tot en met € 1.050	42
€ 1.051 tot en met € 1.100	44
€ 1.101 tot en met € 1.150	46
etc. etc.	

2. CERTIFICAAT

Aan het hebben van een certificaat worden punten toegekend conform onderstaand overzicht.

Akkerbouw- en bollengrond	Puntenaantal
Goedgekeurd certificaat	
SKAL Plantaardig Biologisch Dynamisch Demeter MPS A of A+ Natural Protected Milieukeur / On the way to PlanetProof - Akkerbouw/Groente en Fruit/Sierteelt	50
Geen	0

Indien de inschrijver in het bezit is van een bovengenoemd certificaat, dan dient de meest recente versie van het certificaat te worden toegevoegd bij de inschrijving.

De gevraagde informatie wordt achteraf gecontroleerd. Hierbij wordt gekeken naar de tenaamstelling, of het certificaat de meest recente/nog geldig is en of de documentatie volledig is. Mocht de informatie onvolledig zijn of niet voldoen, dan worden er geen punten toegekend.

3. AFSTAND TOT HET OBJECT

Aan de hand van de afstand van het object tot aan het vestigingsadres van het bedrijf in de Kamer van Koophandel worden er punten toegekend conform onderstaand overzicht.

Afstand tot het object	Puntenaantal
Huiskavel	50
0 tot 1 km	40
1 tot 2 km	30
2 tot 5 km	20
5 tot 10 km	10
10 km of meer	0

Het object krijgt een vastgesteld punt van waar af wordt gemeten tot aan het adres van de inschrijver. Dit adres is het hoofdvestigingsadres wat bekend is bij de Kamer van Koophandel. Van dit adres kan gemotiveerd worden afgeweken als de inschrijver aantoonbaar een andere locatie als productielocatie gebruikt. Dit dient voldoende aangetoond te worden door middel van bijvoorbeeld een eigendomsbewijs, verzekeringspolis, gebruikscontract. Wanneer de aangeleverde informatie onvoldoende is, zal er weer teruggevallen worden op het hoofdvestigingsadres conform Kamer van Koophandel.

Uiteindelijk gaat het om de kortste route, welke bepaald wordt door de Directions API van Mapbox. Dit is de kortste route per auto waarbij snelwegen zijn uitgesloten.

Als de inschrijver via de gecombineerde opgave van het voorgaande kalenderjaar kan aantonen dat het pachtperceel gelegen is aansluitend aan de huiskavel (locatie met bedrijf) van de inschrijver, dan krijgt de inschrijver het maximaal aantal punten. Ook hier geldt dat wanneer de aangeleverde informatie niet voldoende is, er teruggevallen wordt op de kortste route.

De drie onderdelen resulteren in een puntentotaal (=inschrijvingscore).

6. Prijs

Minimum prijs

Er wordt geen minimale pacht prijs per hectare gehanteerd.

7. Pachtovereenkomst

De overeenkomst is te vinden op de volgende pagina.



PACHTOVEREENKOMST LOS LAND

Geliberaliseerde pacht voor zes jaar of korter ingevolge artikel 7:397 lid 1 BW

De ondergetekenden:

De Provincie Noord-Holland, relatienummer 203439606, hierna te noemen: "verpachter", verklaart te verpachten aan;

KvK-nummer:

.....

.....

.....

hierna te noemen: "pachter"

KOMEN OVEREEN:

Verpachter geeft in pacht, als bedoeld in artikel 7:397 lid 1 BW, uit aan pachter, die in pacht aanneemt

kadastraal bekend:

Gemeente	Sectie	Nr	Oppervlakte
----------	--------	----	-------------

.....

met een totale oppervlakte van m² hierna te noemen: "het gepachte", zoals aangegeven op als bijlage aan deze pachtovereenkomst gehechte kadastrale tekening.

Deze verpachting geschiedt voorts onder de navolgende voorwaarden.

Artikel 1. DUUR, AANVANG EN EINDE

Deze pachtovereenkomst geldt voor de duur van één jaar, ingaande op **1 november 2024** en eindigende op **31 oktober 2025**.

Artikel 2. UITSLUITING ARTIKELEN TITEL 7.5 (PACHT) BW

De bepalingen van de artikelen 7:313 lid 2, 319 lid 1 onder a, c en d, 325, 327, 328, 332, 333, 363 tot en met 374, 378 tot en met 384, 399a en 399c lid 1 BW zijn ten aanzien van deze pachtovereenkomst niet van toepassing.

Artikel 3. BESTEMMING

Het gepachte is uitsluitend bestemd om te worden gebruikt als bouwland.

Artikel 4. PACTPRIJS, GOEDKEURINGSKOSTEN, PACTERSOMSLAG, INDEXERING PACTPRIJS, ADMINISTRATIEKOSTEN EN BETALING

- a. De pachtprijs bedraagt € voor de overeengekomen periode en de waterschapslasten conform lid b worden jaarlijks voor 50% doorbelast.
- b. De door de Grondkamer in rekening te brengen goedkeuringskosten komen ten laste van pachter. Indien pachter ingevolge artikel 117, onderdeel b, van de Waterschapswet (Stb. 1991, 444) geen pachteromslag is verschuldigd, dan zal verpachter naast de overeengekomen pachtprijs de aan hem opgelegde waterschapslasten, voor zover deze betrekking hebben op het gepachte voor 50% doorberekenen aan pachter. Indien pachter slechts een gedeelte van een heffingsperiode het feitelijk gebruik heeft gehad van het gepachte dan vindt de doorberekening plaats naar evenredigheid in tijd. Voor deze doorberekening van waterschapslasten kan verpachter een afzonderlijke factuur toezenden. De in deze pachtovereenkomst opgenomen bepalingen met betrekking tot de betaling van de pachtprijs zijn ook van toepassing op de hier beoogde doorberekening van waterschapslasten.
- c. De in lid b. bedoelde waterschapslasten worden niet doorberekend, voor zover het gepachte een kade of een waterkering betreft.
- d. Indexering:
 - De pachtprijs wordt jaarlijks verhoogd of verlaagd, afhankelijk van de stijging of daling van het totaalprijsindexcijfer van de gezinsconsumptie, reeks "alle huishoudens", welke bekend wordt gemaakt door het Centraal Bureau voor de Statistiek.
 - De pachtprijsaanpassing vindt jaarlijks plaats per 1 november van elk jaar.
 - Voor de berekening van de nieuwe pachtprijs wordt uitgegaan van de zogenaamde "jaar op jaar methode". De aan te passen pachtprijs wordt vermenigvuldigd met de factor die ontstaat door het jaartotaalcijfer van het kalenderjaar, voorafgaand aan het kalenderjaar waarvoor de aan te passen pachtprijs geldt, te delen door het jaartotaalcijfer van het jaar dáárvoor. De te berekenen factor wordt afgerond op vier decimalen.
 - Indien de toepassing van de indexering een lagere pachtprijs, dan in deze overeenkomst overeengekomen pachtprijs, tot gevolg heeft, zal de pachtprijs van het voorgaande jaar worden aangehouden met als minimum de in deze overeenkomst overeengekomen pachtprijs. De herziene pachtprijs zal derhalve nimmer leiden tot een lagere pachtprijs dan de in deze overeenkomst overeengekomen pachtprijs.
- e. De pachtprijs is tijdens de looptijd verschuldigd. Indien in lid a. geen afwijkende betaaltermijnen c.q. betaaldatum zijn opgenomen dan geldt het in lid f. en g. bepaalde.
- f. Voor de betaling van de pachtprijs wordt jaarlijks omstreeks 1 juli een factuur toegezonden. Betaling dient plaats te vinden door storting op het in de factuur genoemde bankrekeningnummer. Indien de factuur niet door pachter wordt ontvangen dan dient deze het verschuldigde te voldoen jaarlijks vóór 1 augustus door overschrijving op het IBAN-rekeningnummer **NL61ABNA0242263267**, ten name van Provincie Noord-Holland, debiteurenadministratie, Postbus 3007, 2001 DA te Haarlem.
- g. De eventuele bijkomende kosten kunnen tegelijk met de pachtprijs maar ook afzonderlijk in rekening worden gebracht. Betaling dient in het laatste geval plaats te vinden voor de vervaldatum vermeld op door verpachter toe te zenden factuur op de in lid f. genoemde wijze.

- h. Pachtter is niet bevoegd hetgeen hij uit hoofde van deze pachtovereenkomst is verschuldigd, te verrekenen, te compenseren of te korten met vorderingen die hij op de verpachter heeft, een en ander behoudens het bepaalde in artikel 7:330 lid 1 BW.
- i. Betalingen ter zake van deze pachtovereenkomst strekken in de eerste plaats in mindering van de kosten, vervolgens in mindering van de verschenen rente en ten slotte in mindering van de jongste termijn(en) van de hoofdsom en van de lopende rente.
- j. Indien pachtter niet tijdig betaalt, is hij in verzuim zonder dat daarvoor een ingebrekestelling nodig is en is pachtter wettelijke rente verschuldigd over de verschuldigde pachtprijs of het verschuldigde gedeelte daarvan naar rato van de wettelijke rente vanaf de vervaldatum tot aan de dag van de betaling, onverminderd het recht van verpachter om nakoming of ontbinding van de pachtovereenkomst te vorderen al of niet met schadevergoeding. Indien de betalings-termijn is verstreken zonder dat pachtter het aan hem op grond van deze pachtovereenkomst in rekening gebrachte heeft voldaan, kan verpachter, voor elke keer dat deze een betalings-herinnering stuurt, hiervoor een bedrag van € 10,00 administratiekosten in rekening brengen. Indien ondanks het versturen van een betalingsherinnering het verschuldigde, waaronder begrepen de administratiekosten, niet binnen de aangegeven termijn en op de aangegeven wijze wordt voldaan, is verpachter bevoegd om de invordering in handen te stellen van derden. De kosten verbonden aan de incasso van de pachtprijs komen voor rekening van pachtter.

Artikel 5. AANVAARDING EN TERBESCHIKKINGSTELLING

- a. Het gepachte is partijen volkomen bekend, die daarvan geen nadere omschrijving verlangen. Pachtter aanvaardt het gepachte in de (onderhouds)staat waarin het zich bevindt ten tijde van het aangaan van deze pachtovereenkomst. Het gepachte wordt geacht te zijn opgeleverd en aanvaard in de staat die pachtter mag verwachten van een goed onderhouden zaak van de soort waarop de pachtovereenkomst betrekking heeft.
- b. In afwijking van het bepaalde in artikel 7:341 BW geldt dat verpachter niet aansprakelijk is voor (de gevolgen van) eventuele gebreken die het gepachte blijkt te hebben en die verpachter op het moment van het aangaan van de pachtovereenkomst niet kende, of naar op dat moment gangbare opvattingen niet hoefde te kennen. Verpachter is evenmin aansprakelijk voor (de gevolgen van) eventuele zichtbare en/of onzichtbare gebreken, die na het aangaan van de pachtovereenkomst ontstaan c.q. mochten ontstaan. Op verpachter rust terzake van zichtbare en/of onzichtbare gebreken, ontstaan na het aangaan van de pachtovereenkomst, geen onderzoeks- en/of mededelingsplicht. De pachtter kan terzake de in dit lid genoemde gebreken geen aanspraak maken op het verhelpen daarvan en heeft geen recht op vermindering van de pachtprijs in geval van vermindering van pachtgenot als gevolg van deze gebreken.
- c. Verpachter zal wegens overmaat geen vermeerdering en pachtter wegens ondermaat geen vermindering van de overeengekomen pachtprijs of ontbinding van de pachtovereenkomst kunnen vorderen. Een over- of ondermaat levert geen gebrek in de zin van de wet op.
- d. Vervallen.
- e. Indien op het gepachte beperkt zakelijke rechten, kettingbedingen en/of kwalitatieve verplichtingen rusten, zullen deze door pachtter worden gerespecteerd. Verpachter heeft pachtter hierop gewezen en is niet aansprakelijk voor de gevolgen van bestaande op het gepachte rustende beperkt zakelijke rechten, kettingbedingen en/of kwalitatieve verplichtingen op het genot van het gepachte. De aanwezigheid van de bestaande beperkt

zakelijke rechten, kettingbedingen en/of kwalitatieve verplichtingen levert geen gebrek in de zin van de wet op.

Artikel 6. BODEMVERONTREINIGING

Verpachter is niet bekend met feiten en omstandigheden die erop (kunnen) wijzen dat het gepachte enige verontreiniging bevat. Partijen hebben geen reden om aan te nemen dat de bodem van het gepachte is verontreinigd, zodat is afgezien van het verrichten van bodemonderzoek.

Artikel 7. VERBOD VAN ONDERVERPACHTING, DERDENGEBRUIK EN PACHTOVERDRACHT

- a. Het is pachter verboden het gepachte zonder voorafgaande schriftelijke toestemming van verpachter geheel of gedeeltelijk onder te verpachten, of, onder welke titel dan ook, aan derden in gebruik te geven of zulk gebruik toe te staan of toe te laten, dan wel vee van derden ter inscharing aan te nemen.
- b. Het is pachter verboden de pachtovereenkomst of de daaruit voortvloeiende vorderingen of rechten zonder voorafgaande schriftelijke toestemming van verpachter geheel of gedeeltelijk aan derden af te staan, over te dragen, of in te brengen in een maatschap, vennootschap onder firma, commanditaire vennootschap of rechtspersoon, dan wel de pachtrechten, voor zover behorend tot een onverdeeld bezit, toe te scheiden bij scheiding en deling daarvan.

Artikel 8. HOUTOPSTANDEN

- a. De op het gepachte staande houtopstanden - hakhout dan wel opgaande bomen - blijven, met uitzondering van de vruchtbomen, buiten deze pachtovereenkomst. Verpachter behoudt zich derhalve het genot van alle houtopstanden voor, alsmede het recht van herinplant. Verpachter en de daartoe door verpachter aangewezen personen hebben de vrije toegang tot het gepachte om deze houtopstanden te onderhouden, te vellen en weer in te planten en over het gepachte te vervoeren, zonder enigerlei schadevergoeding aan pachter verschuldigd te zijn. Behoudens spoedeisende gevallen zal verpachter pachter tijdig de datum/data melden waarop van deze bevoegdheid gebruik wordt gemaakt.
- b. Pachter zal voorzieningen treffen om te voorkomen dat vee, dat op het gepachte wordt geweid, schade aan de houtopstanden toebrengt;
- c. Het is pachter niet toegestaan om afrasteringen te bevestigen aan de op het gepachte staande houtopstanden

Artikel 9. VERANDERINGEN EN/OF TOEVOEGINGEN

- a. Het is pachter niet toegestaan om zonder voorafgaande schriftelijke toestemming van verpachter veranderingen en/of toevoegingen (waaronder onder andere begrepen opstallen, getimmerten, voorzieningen ten behoeve van opslag van organische mest, silo's bestemd voor de opslag van bulkvoer, kunstmest etc.) in, aan of op het gepachte aan te brengen, tenzij het gaat om veranderingen en/of toevoegingen die bij het einde van de pacht zonder noemenswaardige kosten kunnen worden ongedaan gemaakt en verwijderd. Verpachter kan aan een te verlenen goedkeuring (financiële en uitvoerings-) voorwaarden verbinden.
- b. Alle door pachter, al dan niet met toestemming van verpachter aangebrachte veranderingen en/of toevoegingen, maken geen deel uit van het gepachte.
- c. Pachter dient zorg te dragen dat bij de uitvoering van werkzaamheden ten behoeve van de door hem aan te brengen veranderingen en/of toevoeging als hiervoor omschreven, wordt

voldaan aan alle van overheidswege gegeven of bestaande voorschriften, alsmede dat eventueel benodigde vergunningen en/of ontheffingen worden verkregen.

- d. Het onderhoud en/of het verhelpen van gebreken aan de door pachter op grond van dit artikel, dan wel artikel 7:348 BW in, aan of op het gepachte aangebrachte veranderingen en/of toevoegingen komen voor rekening en risico van pachter.
- e. Hetgeen pachter in, aan of op het gepachte voor zijn rekening en risico zal hebben aangebracht, veranderd of weggebroken, zal hij bij het einde van de pacht ongedaan maken en het gepachte in de staat brengen, waarin het bij het aangaan van de pachtovereenkomst verkeerde. Dit is alleen anders, indien verpachter bij het verlenen van de in lid a. bedoelde toestemming instandhouding van de door pachter aangebrachte veranderingen en/of toevoegingen heeft verlangd.

Artikel 10. GEBRUIK ALGEMEEN

Pachter is verplicht het gepachte persoonlijk en voor eigen rekening bedrijfsmatig te exploiteren overeenkomstig zijn bestemming en al datgene te doen en na te laten, wat een goed pachter in gelijke omstandigheden behoort te doen en na te laten.

Het is pachter niet toegestaan om het gepachte niet daadwerkelijk in gebruik te nemen.

Pachter mag het gepachte niet exploiteren als kampeergelegenheid of iets dergelijks.

Pachter zal op het gepachte geen afval, hoe ook genaamd, deponeren, ook niet tijdelijk, noch zulks toestaan of toelaten.

Pachter mag het gepachte niet zodanig gebruiken of doen of laten gebruiken, dat hieruit bezwaren van welstand of milieuhygiëne, dan wel gevaar, schade of hinder in welke vorm dan ook ontstaan of kunnen ontstaan. Pachter is verplicht zich te gedragen naar de aanwijzingen die hem ter zake door verpachter worden verstrekt.

Pachter is verplicht alle wet- en regelgeving na te leven, die direct of indirect betrekking heeft op pachter of op het (gebruik van het) gepachte.

Pachter zal ervoor zorgdragen dat op het gepachte geen honden en/of katten loslopen en aanwezig zijn.

Pachter zal het gepachte niet zonder voorafgaande schriftelijke toestemming van verpachter voor reclamedoelinden en/of voor propaganda voor welk doel dan ook gebruiken. Dit geldt niet voor reclame met betrekking tot het door pachter in of op het gepachte uitgeoefende bedrijf, overeenkomstig de in artikel 3 vermelde bestemming.

Artikel 11 GEBRUIKSVORWAARDEN

Met pachter worden onderstaande bindende gebruiksregels overeengekomen.

Bouwland

De pachter is verplicht het bouwland naar goed landbouwkundig gebruik te bewerken, te bemesten, in te zaaien dan wel te beplanten, tenzij anders omschreven in het hierna bepaalde.

Pachter zal ervoor zorgdragen, dat het organische stofgehalte van het land niet vermindert en ter voorkoming daarvan een regelmatige bemesting toepassen met organische stof, dan wel met een groenbemester.

Pachter zal het bouwland vrijhouden van schadelijke gewassen; pachter zal een zo gezond mogelijk vruchtopvolginstelsel toepassen.

Percelen buiten begrenzing Natuurnetwerk Nederland; bouwland:

- Gebruik van glyfosaat is niet toegestaan. Toepassing is alleen mogelijk na toestemming van verpachter.
- Overige bestrijdingsmiddelen en bemesting zijn toegestaan, maar er dient een mest- en spuitvrije strook langs de schouwsloten te worden aangebracht van 3 meter gemeten vanaf de insteek van de sloot bovenop de verplichte 50 cm mest- en spuitvrije zone. Voor bouwland groter dan 5 ha dient een strook van 6 meter aangehouden te worden, beginnende 50 cm uit de insteek van de sloot. Als door een andere overheid een bredere strook is voorgeschreven dan is de bredere strook van toepassing.
- Er geldt een verplichting tot het inzaaien met een inheems bloemrijk kruidenmengsel in de mest- en spuitvrije strook.
- De pachter van bouwland dient voor de aanvang van de pachtovereenkomst een bouwplan in ter afstemming met de verpachter. De verpachter behoudt zich het recht voor om het ingediende bouwplan voor aanvang van de pachtovereenkomst af te wijzen als dit een negatief effect kan hebben op de bodemkwaliteit.

Artikel 12. ONDERHOUD

- a. Pachter neemt het gehele onderhoud van het gepachte voor zijn rekening. Dit onderhoud omvat onder meer:
 - het in stand houden, onderhouden, herstellen en zo nodig vernieuwen van het drainagesysteem;
 - het in stand houden, onderhouden, herstellen en zo nodig vernieuwen van de nodige afrasteringen, bermen, op- en afritten, heggen, hekken, duikers, bruggen, dammen, uitwegen, pompen, waterleidingen en drinkgelegenheden;
 - het regelmatig bloten van het grasland en het verspreiden, respectievelijk slechten van mest- en molshopen;
 - het schoonhouden van greppels en sloten (waaronder ook begrepen grenssloten die binnen het gepachte zijn gelegen) met daarbij behorende duikers, in het bijzonder voor het invallen van de winter, met het uitspreiden van de uitkomende specie over het land, waardoor onbelemmerde waterafvoer, mede ten dienste van aangrenzende, niet tot het gepachte behorende, gronden wordt gehandhaafd; grenssloten met niet tot het gepachte behorende gronden zullen door pachter voor de helft zoals hiervoor omschreven worden onderhouden;
- b. Pachter is verplicht bij de uitvoering van zijn onderhouds-, herstel en/of vernieuwingswerkzaamheden alle van overheidswege gegeven of bestaande voorschriften stipt en nauwkeurig voor eigen rekening na te leven.
- c. Pachter moet er voor zijn rekening voor zorgdragen dat het gepachte voldoet aan alle vereisten, die de wet, verordeningen, keuren en schouwen van publiekrechtelijke lichamen en het plaatselijk gebruik de eigenaren van onroerende zaken jegens derden opleggen, met uitzondering van de betaling van zakelijke lasten en belastingen.
- d. Pachter is verplicht alle organische mest, afkomstig van op het gepachte gehouden vee, op het tot het gepachte behorende land als bemesting aan te wenden, voor zover niet strijdig met overheidsmaatregelen.
- e. Alle voorzieningen die nodig zijn ten behoeve van het drenken van het vee komen voor rekening van pachter.

Artikel 13. GEDOOGPLICHT

- a. Onverminderd het bepaalde in artikel 7:330 BW zal pachter de uitvoering van alle werken, die verpachter voor de ontwatering of bevoeiing van het gepachte, dan wel van andere gronden nodig acht, moeten gedogen en desverlangd eventueel overschietende specie moeten ontvangen en verwerken, zonder aanspraak te maken op (schade)vergoeding en/of vermindering van de pachtprijs. Het is pachter niet toegestaan de water af- of toevoer eigenmachtig te belemmeren of te wijzigen.
- b. Pachter is verplicht bestaande uit- en overwegen over het gepachte ten behoeve van andere eigendommen van verpachter en/of bestaande uit- en overwegen waarvoor verpachter aan derden toestemming of vergunning heeft verleend, te gedogen zonder aanspraak te maken op (schade)vergoeding en/of vermindering van de pachtprijs. Zonder schriftelijke toestemming van verpachter zal pachter geen uit- of overwegen aan derden toestaan of zodanig gebruik door dezen gedogen. Pachter zal zonder schriftelijke toestemming van verpachter geen andere dan de bestaande uit- en overwegen mogen nemen.
- c. De in de leden a. en b. genoemde omstandigheden leveren geen gebrek in de zin van de wet op.

Artikel 14. SCHADE, AANSPRAKELIJKHEID, SCHADEHERSTEL

- a. Pachter is jegens verpachter aansprakelijk voor schade -van welke aard ook- aan het gepachte die is ontstaan door een hem toe te rekenen tekortschieten in de nakoming van een uit de pachtovereenkomst voortvloeiende verplichting. Alle schade, behalve brandschade, wordt vermoed daardoor te zijn ontstaan. Pachter is jegens verpachter op gelijke wijze als voor eigen gedragingen aansprakelijk voor gedragingen van hen die zich met zijn goedvinden in of op het gepachte bevinden.
- b. Alle werken of eigendommen van verpachter, die ten gevolge van de uitoefening van het pachtrecht mochten worden beschadigd, moeten door en op kosten van pachter op eerste aanschrijving van verpachter binnen de daarbij te bepalen termijn tot genoegen van verpachter worden hersteld, onverminderd het recht van verpachter tot het vorderen van schadevergoeding.
- c. Alle boeten, vergoedingen en dergelijke wegens overtreding van enige wet, verordening of het niet voldoen aan keuren of schouwen van publiekrechtelijke lichamen, door toedoen, nalaten of onvoorzichtigheid van pachter of van hen die zich met zijn goedvinden in of op het gepachte bevinden, verschuldigd, komen ten laste van pachter.
- d. Onverminderd het bepaalde in artikel 7:356 BW is pachter verplicht voor het bezit en het behoud van de rechten van verpachter op het gepachte te waken, ook door uitoefening van rechten ter voorkoming van verjaring. Pachter dient verpachter van iedere inbreuk door derden op het gepachte gepleegd onverwijld in kennis te stellen. Pachter verricht al het nodige om dergelijke inbreuken te beëindigen en treft alle maatregelen, die nodig zijn om te voorkomen dat verpachter schade lijdt of om zulke schade te beperken.
- e. Pachter is verplicht te zorgen dat ten laste van het pachtobject geen erfdienstbaarheden of andere lasten ontstaan, een en ander op straffe van vergoeding van kosten, schaden en renten.

Artikel 15. TOEGANG TOT HET GEPACHTE

Verpachter en zijn gemachtigde behoudt zich het recht voor om te allen tijde het gepachte te bezoeken, of te doen bezoeken. De daartoe door verpachter aangewezen personen hebben vrije

toegang tot het gepachte. Verpachter is bevoegd het gepachte af te sluiten of afgesloten te houden overeenkomstig artikel 461 W.v.S. en daartoe de nodige borden te plaatsen.

Artikel 16. JACHT EN VISSERIJ

- a. Verpachter behoudt zich het jachtrecht voor als bedoeld in artikel 8.3 lid 1 onder c van de Omgevingswet. Pachter verleent door ondertekening van deze pachtovereenkomst de in artikel 11.44 lid 5, 11.52 lid 5 en 11.58 lid 6 Besluit activiteiten leefomgeving (BAL) vereiste toestemming aan de verpachter. Deze toestemming ziet tevens op het verrichten van handelingen in verband met de bestrijding van overlast, artikel 5.2 .lid 1 en 3 Omgevingswet (Artikel 11.42 jo. 11.44 lid 3 BAL (vogels), artikel 11.49 jo. 11.52 lid 3 BAL (soorten habitatrichtlijn) en artikel 11.56 jo. 11.58 lid 3 BAL (andere soorten); en het populatiebeheer, artikel 5.1 lid 2 aanhef en onder g Omgevingswet (8.74j lid 2 Bkl (vogels), 8.74k lid 2 Besluit kwaliteit leefomgeving (Bkl (soorten habitatrichtlijn) en 8.74l lid 2 Bkl (andere soorten) en 11.63 BAL ingeval een faunabeheereenheid of wildbeheereenheid wordt ingeschakeld (8.74j lid 3 Bkl(vogels), 8.74k lid 3 Bkl (soorten habitatrichtlijn) en 8,74l lid 3 Bkl (andere soorten), en ter uitvoering van de op grond van de Omgevingswet/Bkl/Bal verstrekte opdrachten tot het beperken van de omvang van een bepaalde populatie vogels of andere dieren. Deze toestemmingen gelden voor de duur van de pachtovereenkomst.
De tot de uitoefening van de jacht gemachtigden zullen de pachter niet in de bedrijfsvoering mogen belemmeren en moeten schade, toegebracht aan het gepachte of aan eigendommen van de pachter vergoeden. Het vangen van mollen is voorbehouden aan de pachter.
- b. Pachter machtigt hierbij verpachter aan derden, die ten behoeve van de uitoefening van het jachtrecht of de visserij gebruik van of toegang tot het pachtobject behoeven, dat gebruik of die toegang toe te staan.
- c. Voor zover tot het gepachte eveneens een gedeelte water behoort, behoudt de verpachter zich het recht voor tot het genot van de visserij. Pachter verleent hierbij aan verpachter toestemming om het genot van de visserij op het gepachte te verhuren en stemt erin toe, dat de eventuele huurder het genot van de visserij, op het gepachte uitoefent, alleen of in gezelschap, ofwel door anderen laat uitoefenen.
- d. Pachter zal mede toezicht houden op het voorkomen van stroperij e.d., mededeling doen aan verpachter of zijn gemachtigde wanneer door hem stroperij of andere benadeling van de wild-en/of visstand wordt ontdekt en zelf maatregelen te nemen om te voorkomen dat het wild nodeloos wordt verontrust of in gevaar gebracht.

Artikel 17. EINDE VAN DE PACHT

- a. Pachter is bij het einde van de pachtovereenkomst verplicht het gepachte weer in tenminste dezelfde en goede staat ter vrije beschikking te stellen van verpachter of aan de door verpachter aangewezen nieuwe grondgebruiker.
- b. Pachter blijft aansprakelijk voor schade en gebreken aan het gepachte of tekortkomingen in het onderhoud ervan die zich na de oplevering als bedoeld in lid a. openbaren, maar voordien zijn ontstaan, tenzij het gebreken betreft die bij de aanvraag van de pachtovereenkomst al aanwezig waren en die verpachter toen kende of naar de op dat moment gangbare opvattingen behoorde te kennen.
- c. Indien het gepachte geheel of ten dele wordt onteigend en de onteigende partij krachtens het bepaalde in de Omgevingswet of in enig ander wettelijk voorschrift geen schadevergoeding aan pachter betaalt, omdat de onderhavige overeenkomst is gesloten na de terinzagelegging

van de plannen van de voorgenomen onteigening als bedoeld in artikel 3:11 Awb, zal pachter geen vordering tot schadevergoeding tegen verpachter hebben en zal deze niet verplicht zijn aan pachter deswege enige schadeloosstelling te betalen.

- d. Indien bij het einde van de pachtovereenkomst het gepachte niet opnieuw wordt verpacht maar wordt verkocht, is artikel 7:360 BW van overeenkomstige toepassing. Bij het einde van de pacht zijn de afgaande en opkomende gebruiker verplicht elkaar over en weer te gerieven, met al datgene wat vereist wordt om het betrekken en verlaten van het gepachte gemakkelijk te maken, zowel wat betreft het gebruik voor het volgende jaar, het inoogsten van nog te velde staande vruchten als anderszins, alles overeenkomstig het plaatselijk gebruik.
- e. Pachter doet ten gunste van verpachter om niet afstand van alle zaken, waaronder gewassen al dan niet wortelvast, producten en dergelijke die zich na de oplevering nog op het gepachte bevinden, voor zover die niet in eigendom aan de opvolgende gebruiker zijn overgegaan. Het bepaalde in artikel 7:316 lid 2 BW wordt door partijen uitdrukkelijk uitgesloten.
- f. Verpachter zal pachter bij het einde van de pachtovereenkomst niet aanspreken op het niet opleveren in de staat waarin het gepachte in gebruik is gegeven als dit niet opleveren in die staat het rechtstreeks gevolg is van het verbod op het gebruik van glyfosaat en pachter redelijkerwijs geen andere maatregelen heeft kunnen treffen om dit te voorkomen.

Artikel 18. OVERLIJDEN

Binnen een maand na overlijden van pachter zijn diens rechtsopvolgers onder algemene titel en iedere medepachter verplicht verpachter onverwijld van dit overlijden schriftelijk kennis te geven. Tevens zijn zij verplicht hierbij opgave te doen van hun naam, adres en woonplaats.

Artikel 19. NALEVING VAN DE OVEREENKOMST

- a. Verpachter is bevoegd nakoming te vorderen van de voor pachter uit de pachtovereenkomst voortvloeiende verplichtingen en hem in dat kader aanwijzingen te geven met betrekking tot de naleving ervan. Pachter is verplicht de aanwijzingen terstond op te volgen.
- b. Indien pachter zijn verplichtingen niet nakomt, is hij verplicht op eerste aanzegging van verpachter hetgeen in strijd daarmee is verricht of nagelaten, teniet te doen of datgene te bewerken waartoe nakoming van de verplichting zou hebben geleid.
- c. Indien pachter tekortschiet in de nakoming van een uit de pachtovereenkomst voortvloeiende verplichting, is hij in verzuim zonder dat daarvoor ingebrekestelling, sommatie en gerechtelijke tussenkomst nodig is.

Artikel 20. FAILLISSEMENT

Bij faillissement van pachter kan verpachter de pacht opzeggen overeenkomstig het bepaalde in artikel 39 van de Faillissementswet. Verpachter kan alsdan de volledige pacht prijs over het lopende pachtjaar opeisen.

Artikel 21. BUITENGERECHTELIJKE KOSTEN

- a. Indien pachter of verpachter tekortschiet in de nakoming van een uit de pachtovereenkomst voortvloeiende verplichting waardoor schade ontstaat in de zin van artikel 6:96 lid 2 BW, is de partij die tekortschiet verplicht deze schade te vergoeden.
- b. Ter zake van de bepaling van de in lid a. bedoelde schade geldt ten aanzien van de kosten ter verkrijging van voldoening buiten rechte dat deze worden vastgesteld overeenkomstig het

Rapport BGK-Integraal 2013 (november 2013) van de werkgroep vanuit de rechterlijke macht, een en ander behoudens voor zover in het gegeven geval krachtens artikel 241 van het Wetboek van Burgerlijke Rechtsvordering de regels betreffende proceskosten van toepassing zijn.

Artikel 22. BOETEBEDING

Onverminderd het recht van verpachter nakoming, schadevergoeding of ontbinding van de pachtovereenkomst te vorderen, verbeurt de pachter, zonder dat daarvoor ingebrekestelling nodig is en onverminderd zijn verplichting tot verwijdering of herstel, voor iedere tekortkoming in de nakoming van een verplichting uit hoofde van deze pachtovereenkomst een boete van 20 euro (€ 20,-) voor iedere dag of gedeelte hiervan dat de door de tekortkoming veroorzaakte toestand voortduurt.

Artikel 23. TOESTEMMING

- a. Pachter is verplicht in de gevallen waarin de toestemming van verpachter is vereist, de in verband met een eventuele toestemmingverlening door verpachter verlangde gegevens over te leggen. Verpachter is bevoegd voorwaarden te verbinden aan de toestemming.
- b. Het verleend zijn van toestemming laat onverlet de op grond van wet- of regelgeving of overeenkomst bestaande verplichtingen van pachter om vergunning of toestemming te vragen.
- c. Het verleend zijn van toestemming ontslaat pachter niet van de verplichting om andermaal toestemming te vragen zodra dit nodig is en verplicht verpachter niet tot het verlenen van toestemming in een dergelijk geval.
- d. Het verleend zijn van toestemming ontslaat pachter niet van een behoorlijke nakoming van de voor hem uit de pachtovereenkomst voortvloeiende verplichtingen, terwijl verpachter door het verlenen van toestemming geen risico of aansprakelijkheid aanvaardt.

Artikel 24. CONTACTPERSOON

Contactpersoon voor alle aangelegenheden betreffende deze pachtovereenkomst zijn de medewerkers Beheer van Sector Grond, Houtplein 33, te Haarlem.

Artikel 25. DOMICILIE

Verpachter en pachter kiezen voor de uitvoering van deze pachtovereenkomst domicilie aan de adressen, welke in het hoofd van deze pachtovereenkomst zijn vermeld.

BIJZONDERE BEPALINGEN

Artikel 26. NADERE ONDERHOUDSVOORWAARDEN

Geen.

Aldus aangegaan en in drievoud opgemaakt en getekend te **en Haarlem,**

Pachter:

.....

Namens deze,

.....

d.d.

Verpachter:

De Commissaris van de Koning in de
Provincie Noord-Holland.

Namens deze,

sectormanager Grond
dhr. drs. K.W. Broersen
d.d.

Conform GS-besluit .../.... d.d.